

(禁無断転載)

解答は、すべて解答用紙に記入して必ず提出してください。

# 令和7年度 第17回 盛岡もの識り検定試験



## 問題用紙

### 1級

(午後 1 時30分開始 : 制限時間90分)

#### 注意事項

1. 解答用紙への記入にあたっては、HBまたはBの黒鉛筆もしくはシャープペンシルを使用してください。(ボールペン、万年筆等は使用不可)
2. 誤って記入したときは、跡の残らないようにプラスチック消しゴムで消してください。
3. 解答欄は、各問題につき1つのみ解答してください。
4. 問題は全部で50問、配点は問題1問につき2点です。

[ 令和8年2月1日(日) ]

**主催／盛岡商工会議所**

後援／盛岡市、盛岡市教育委員会、(公財)盛岡観光コンベンション協会  
盛岡ブランド市民推進委員会、岩手日報社、NHK盛岡放送局  
IBC岩手放送、テレビ岩手、めんこいテレビ、岩手朝日テレビ  
エフエム岩手、ラヂオ・もりおか

■次の記述について、該当するものを解答欄に記入しなさい。

- 設問 1 平民宰相といわれた原敬は大正 10 年（1921）、東京駅で暗殺され非業の死を遂げます。没後、鎌倉にあった別荘のうち書齋は盛岡市本宮の原敬記念館敷地内に、母屋は菩提寺である大慈寺に移築されました。移築された原の別荘の名称を漢字で書きなさい。
- 設問 2 盛岡市松尾町の茶畑児童公園（通称：らかん児童公園）には、十六羅漢像や五智如来像など 21 体の石仏が配置されています。これらの石仏は、その昔、盛岡藩の四大飢饉といわれる大凶作の時に多くの餓死者が出たことで、その供養のために寺の下の古刹・祇陀寺十四世天然和尚の発願により建立されたものです。盛岡藩の四大飢饉といわれたのは元禄、天明、天保ともう一つの元号は何ですか。漢字で書きなさい。
- 設問 3 盛岡市安倍館町にある「一ノ倉邸」は、東京府知事などを務めた盛岡出身の政治家・阿部浩が建てたものです。前九年合戦で捕縛された安倍宗任が京都で詠んだとされる歌の故事により、阿部浩が名付けたこの建物の名称を漢字で書きなさい。
- 設問 4 夭逝の詩人・立原道造は昭和 13 年（1938）の 9 月から 10 月にかけて、転地療養のため盛岡に滞在しました。寄寓したのは愛宕山のふもとにある画家・深沢紅子の実父の山荘でしたが、その山荘の名前を漢字で書きなさい。
- 設問 5 盛岡市の大通地区は昭和初期、デベロッパである南部土地によって造成、分譲され新しい街が誕生しました。その「開町記念碑」が設置されているところはどこですか。漢字で書きなさい。
- 設問 6 宮澤賢治は盛岡中学に進学した明治 42 年（1909）、その前年に盛岡に行啓した皇太子（後の大正天皇）をお迎えする標語を岩山山腹にかがり火で表した跡が残っているのを見て「□□□□と焼かれたるまゝ岩山は青竹いろの夏となりけり」と歌を詠んでいます。□□□□の四文字を埋めなさい。
- 設問 7 景観行政団体に指定されている盛岡市では、岩手山の眺望が市の景観計画によって守られています。岩手山方向の周辺建築物の高さが景観計画で規制されている橋は何ですか。

- 設問 8 長年にわたり親しまれた盛岡ピカデリーが令和 7 年（2025）10 月に閉館しました。平成 21 年（2009）1 月に一度閉館しましたが、当時大ヒットした作品を上映するため再度開館しました。その時の作品のタイトルを書きなさい。
- 設問 9 盛岡市がブランド推進のために選定する「もりおか暮らし物語賞」において、令和 6 年度（2024 年度）の受賞者のうち、中村鉄男さんの受賞理由となったもりおかブランドは何ですか。
- 設問 10 盛岡市先人記念館では、令和 7 年（2025）9 月から 11 月にかけて「第 19 回盛岡の古町名展」として「本町かいわい その 2」が企画展示され、この界隈の歴史、建物、お店などが紹介されたほかに、同記念館に顕彰されている本町ゆかりの二人の画家も紹介されていました。それは、清水七太郎ともう一人は誰ですか。漢字で書きなさい。
- 設問 11 盛岡藩の藩校としては、幕末期、現在の盛岡市中央通、藩政時代の「日影門外小路」に開設された「作人館」が知られていますが、盛岡藩士で日本近代製鉄の父ともいわれる大島高任や医学者の八角高遠ら有志が藩の人材育成のため文久 3 年（1863）、現在の南大橋付近に設立した学校の名称を漢字で書きなさい。
- 設問 12 現在の盛岡市中央通二丁目付近は、旧町名で「仁王小路」と呼ばれていました。もともこの地区には平安時代の仏像群を残す仁王堂があったところからその地名がついたといわれますが、寛文年間に「仁王」の名称だけが地名として残りました。そこにあった仏像群が移設、県の指定文化財として保管されている玉山地域の寺院の名称を漢字で書きなさい。
- 設問 13 昭和 9 年（1934）にコロンビアレコードから発売された松平晃が歌う「杜の都はラヂオに明けて・・・」で始まる盛岡ご当地ソングの題名を書きなさい。
- 設問 14 盛岡という名前の由来とされる連歌で、永福寺の第 42 世清珊法印が詠んだ『幾春も華の恵みや露やこれ』に応答し、『宝の珠の盛る岡山』と詠んだ盛岡藩主は誰ですか。

設問 15 盛岡藩士・大村治五平は、文化3年（1806）砲術師として択捉島シャナに駐屯。上陸してきたロシア兵と戦うも負傷して捕虜となりました。後に開放されて帰国しますが、宮古に幽閉されて非業の死を遂げます。後に、大村がロシアで見聞した貴重な記録が出版されました。その書物のタイトルを漢字で書きなさい。

設問 16 盛岡市は公共施設等への愛称を使用する権利（ネーミングライツ）を、民間企業を対象に付与しています。令和7年度より新たにネーミングライツ契約を結んだ盛岡体育館の愛称を書きなさい。

設問 17 次にあげる出来事で、左から歴史の古い順にアルファベットを並べなさい。

A：盛岡駅開業

B：盛岡河南大火

C：盛岡高等農林学校開校

D：盛岡市市制施行

設問 18 プロレスラーのザ・グレート・サスケ、漫画家の月子、作家・歌人のくどうれいん、NHK アナウンサーの小原和樹、以上4人に共通する出身校を書きなさい。

設問 19 盛岡市青山地区を中心に、滝沢市方面へ碁盤目状の街並みが広がりますが、一帯はもともと明治以降に陸軍の施設が並ぶ練兵場でした。この練兵場の名前を漢字で書きなさい。

設問 20 盛岡城三ノ丸北西部の石垣修理は、江戸時代前期の宝永2年（1705）に行われて以来、約300年ぶりに、令和6年（2024）11月に完了しました。自重や地下の水分により膨らむ現象、通称「孕み」によって歪んだ石垣から343個の石を1個ずつ取り外し、1年半かけて積み直すことで元の美しい勾配に戻しました。盛岡城三ノ丸にみられる下部が緩やかで上部に向けて急になる石垣の勾配を何と呼びますか。漢字で書きなさい。

〈記述式問題は以上です。選択問題は、次のページの設問21からです。〉

■次の記述について、最も適当なものを1～4の中から選びなさい。

設問 21 盛岡市が整備している「もりおか近郊自然歩道」10コースに含まれていない里山はどれですか。

1. 蝶ヶ森山                      2. 太田薬師山                      3. 高洞山                      4. 朝島山

設問 22 盛岡市内で国の天然記念物に指定されている樹木は石割桜の他にあと何本ありますか。

1. 3本                              2. 4本                              3. 5本                              4. 6本

設問 23 総務省の令和4年～6年（2022～2024）平均家計調査による県庁所在地および政令指定都市食品消費ランキングで、盛岡市の消費額が全国一の食品は次の中のどれですか。

1. さんま                      2. わかめ                      3. 豆腐                      4. ヨーグルト

設問 24 顔から汗が流れているように見えるため「汗掻観音」とも呼ばれる観音像がある寺院はどこですか。

1. 願教寺                      2. 峯壽院                      3. 正覚寺                      4. 不退院

設問 25 戦前、陸軍の演習場として使用されていた盛岡市北西部には今でもその名残があります。同地区内を流れる木賊川にかかる橋で実在するのは次のうちどれですか。

1. 突撃橋                      2. 突貫橋                      3. 突入橋                      4. 突進橋

設問 26 次の写真は誰の胸像ですか。

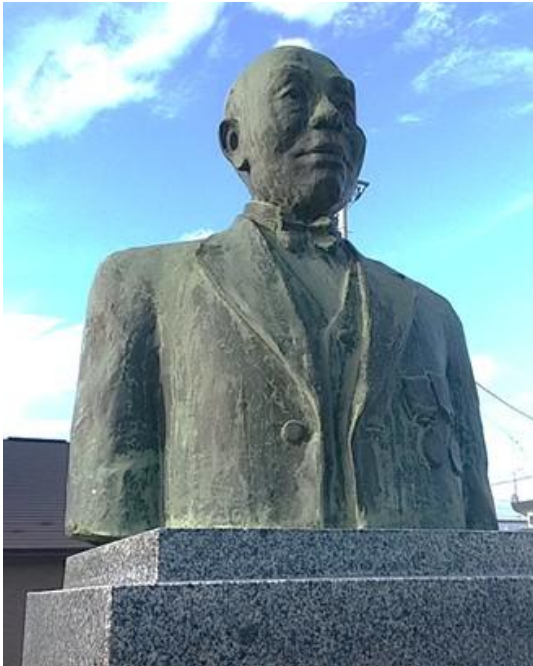

1. 盛岡商業高校や盛岡市立高校の生みの親、富田小一郎
2. 雫石川の架橋に尽力した井上喜太郎
3. 市民から「サンコさん」と慕われた瀬川正三郎
4. 岩手盲啞教育の先駆者、柴内魁三

設問 27 第8代盛岡藩主南部利視は、徳川吉宗が「享保の改革」を行った同時期に藩主となりました。当初は家臣に政治を任せて遊興にふけるなどの行動が目立っていましたが、後年は姿勢を正し、吉宗の改革に倣って、藩政の立て直しに尽力しました。南部利視が行ったものとして正しいものはどれですか。

1. 藩内の行政区分「通」制度の確定
2. 法令集「文化律」の編纂
3. 北上川の河道改修
4. 「志和稻荷街道」の整備

設問 28 盛岡市先人記念館で顕彰されている下記の4人は縁戚関係にありますが、一人だけ血が繋がっていない先人がいます。その人物は誰ですか。

1. 一条牧夫
2. 鹿島精一
3. 菊池武夫
4. 出淵勝次

設問 29 南部藩、盛岡藩の通史『南部史要』を編纂したのは誰ですか。

1. 原敬                      2. 星川正甫                      3. 太田孝太郎                      4. 新渡戸仙岳

設問 30 昭和 53 年（1978）に創業した「都南プラザドラッグ」を前身とし、令和 7 年（2025）末現在、盛岡に本社を置き、東北各地を中心に約 400 店舗を展開するドラッグストアチェーンは何ですか。

1. サンドラッグ      2. 薬王堂                      3. ツルハドラッグ      4. ウエルシア

設問 31 次の歴代南部氏の中で、東京都文京区の護国寺に墓所があるのは誰ですか。

1. 南部利正                      2. 南部利敬                      3. 南部利祥                      4. 南部利英

設問 32 三戸南部氏、11 代信長から 24 代晴政までの約 200 年間の居城とされる国の史跡「本三戸城」の別名は次のどれですか。

1. 東禅寺館                      2. 永福寺館                      3. 報恩寺館                      4. 聖寿寺館

設問 33 盛岡初の小学校は明治 6 年（1873）に開校した仁王尋常小学校ですが、翌明治 7 年（1874）には地元の商人たちの協力で上ノ橋近くに「鍛冶町尋常小学校」が開校しました。この学校に敷地を提供した豪商は誰ですか。

1. 村井弥兵衛（井弥商店）                      2. 村井茂兵衛（鍵屋）  
3. 長岡半兵衛（向半）                      4. 平井六右衛門（菊の司）

設問 34 江戸時代、南部利視が選んだ「盛岡八景」の中で「沢田夕照」として、「夕焼けの美しい場所」と称えられたのは現在のどのあたりですか。

1. 明治橋のあたり                      2. 太田橋のあたり  
3. 夕顔瀬橋のあたり                      4. 盛南大橋のあたり

設問 35 盛岡市内に JR 東日本の管轄駅はいくつありますか。

1. 5 駅                      2. 6 駅                      3. 7 駅                      4. 8 駅

設問 36 盛岡ゆかりの文化人のうち、盛岡生まれの人は誰ですか。

1. 深沢紅子            2. 福田繁雄            3. 舟越保武            4. 鈴木彦次郎

設問 37 盛岡三十三観音の第一番札所がある寺院はどこですか。

1. 光台寺            2. 聖寿禅寺            3. 峯壽院            4. 永福寺

設問 38 次の女性のうち、歴代南部家当主の正室だったのは誰ですか。

1. お蓮            2. 弓姫            3. 烈子            4. 油御前

設問 39 石川啄木は本名を石川一といい、数々のペンネームを持っていましたが、彼の使ったペンネームではないものはどれですか。

1. 薫舟            2. 翠江            3. 麦羊子            4. 白蘋

設問 40 明治 35 年（1902）、日本で最初の高等農林学校が盛岡市上田地区に開設されましたが、その誘致について上田地区と競ったのは、どこの地区でしたか。

1. 菜園地区            2. 仙北町地区            3. 厨川地区            4. 鉈屋町地区

設問 41 石川啄木が詠んだ「霧ふかき好摩の原の 駐車場の 朝の虫こそすずろなりけれ」という歌が刻まれた歌碑は、玉山地域のどこに建っていますか。

1. 道の駅たみっと    2. 夜更森園地            3. 渋民駅            4. 稲荷山

設問 42 令和 7 年（2025）10 月、第 22 回国勢調査が実施されました。第 1 回国勢調査が実施された大正 9 年（1920）の盛岡市の人口は約何人でしたか。

1. 約 32,000 人        2. 約 42,000 人        3. 約 52,000 人        4. 約 62,000 人



設問 48 「都南地区」とは、平成4年（1992）に盛岡市と合併した旧・紫波郡都南村域を指します。令和8年（2026）の盛岡秋まつりに向けて、この都南地区から初めて山車巡行に参加するための組が誕生しました。それはどれですか。

1. 乙部組                      2. 飯岡組                      3. 永井組                      4. 見前組

設問 49 盛岡市には、かつて「津軽町」と呼ばれていた地域が存在しました。江戸時代に入り「他の町」と一体化して消滅しましたが、「他の町」とはどこですか。

1. 上田組町                      2. 愛宕町                      3. 神子田町                      4. 津志田町

設問 50 令和8年度（2026）に共学となる「盛岡白百合学園中学高等学校」は、明治25年（1892）、シャルトル聖パウロ修道女会を母体に女性のための教育機関として設立されました。開校当時の校名はどれですか。

1. 私立盛岡女学校                      2. 盛岡実践女学校  
3. 東北高等女学校                      4. 盛岡実科高等女学校

試験等級欄	級			
受験番号		-		

フリガナ				
氏名				
生年月日	西暦	年	月	日生

性別
男・女

# R7 I 級回答

得点

—以下 解答欄—

設問	解答
1	腰越荘
2	宝暦
3	吾郷榎荘
4	生々洞
5	御田屋清水
6	ホーゲー
7	開運橋
8	おくりびと
9	もりおか短角牛
10	五味清吉

設問	解答
11	日新堂
12	東楽寺
13	大盛岡行進曲
14	南部重信
15	私残記
16	ムセンコネクトもりおかアリーナ
17	B-D-A-C
18	岩手県立盛岡第三高等学校 盛岡第三高等学校 盛岡三高
19	観武ヶ原練兵場
20	寺勾配

設問	解答
21	3
22	2
23	2
24	3
25	2
26	2
27	1
28	3
29	1
30	2

設問	解答
31	3
32	4
33	3
34	2
35	3
36	1
37	3
38	2
39	1
40	4

設問	解答
41	4
42	2
43	3
44	1
45	4
46	2
47	1
48	4
49	4
50	1

令和7年度の1級試験問題および解答について、誤りがございましたので、お詫びして訂正いたします。

●令和7年度 第17回 盛岡もの識り検定試験 1級

誤) 設問 14 盛岡という名前の由来とされる連歌で、永福寺の第42世清珊法印が詠んだ『幾春も華の恵みや露やこれ』に応答し、『宝の珠の盛る岡山』と詠んだ盛岡藩主は誰ですか。

(答え：南部 重信)

正) 設問 14 盛岡という名前の由来とされる連歌で、盛岡藩主南部重信が詠んだ『幾春も華の恵みの露やこれ』に応答し、『宝の珠の盛る岡山』と詠んだ人物は誰ですか。

(答え：永福寺の第42世清珊法印 / 第42世清珊法印 / 清珊法印)